

# 2013년

## (주)에스피씨캐피탈 현황

(2013년 1월 1일부터 2013년 12월 31일까지)



이 자료는 「여신전문금융업감독규정」 제23조(경영공시) 및 여신전문금융업 통일경영공시기준에 따라 작성되었으며, 당사 홈페이지 및 여신금융협회 홈페이지에도 공시하였습니다.

- 에스피씨캐피탈 홈페이지 : <http://www.spccapital.co.kr>
- 여신금융협회 홈페이지 : <http://www.crefia.or.kr>

## 목 차

I. 일반현황-----	5
1. 회사현황-----	5
2. 경영방침-----	5
3. 연혁 · 추이-----	5
4. 조직도-----	5
5. 인원-----	6
6. 대주주-----	6
7. 타법인 주식 보유현황-----	6
8. 배당-----	6
II. 경영실적-----	7
1. 취급영역별 영업실적-----	7
2. 부문별 취급실적-----	8
1) 카드-----	8
2) 리스-----	8
3) 할부-----	8
4) 신기술-----	8
III. 재무현황-----	9
1. 요약 대차대조표-----	9
2. 요약 손익계산서-----	9
3. 자금조달 현황-----	10
4. 자산·부채 만기구조-----	11
5. 유가증권 투자현황-----	11
6. 대손상각 및 충당금 적립현황-----	12
7. 부실 및 무수익수신-----	12
1) 부실 및 무수익여신-----	12
2) 증가업체-----	12

3) 신규발생 법정관리업체-----	12
8. 지급보증 및 기타-----	12
IV. 경영지표-----	13
1. 주요 경영지표 현황-----	13
1) 자본의 적정성-----	13
2) 자본의 건전성-----	13
3) 수익성-----	13
4) 유동성-----	14
5) 생산성-----	14
V. 리스크관리-----	15
1. 개요-----	15
2. 리스크 종류 등-----	15
VI. 기타 경영현황-----	17
1. 내부통제-----	17
1) 감사의 기능과 역할-----	17
2) 감사부서 감사방침 및 감사빈도-----	17
3) 내부통제 전담조직 및 감사빈도-----	17
4) 준법감시인의 역할, 기능-----	17
2. 기관경고 및 임원문책 현황-----	17
VII. 재무제표-----	18
1. 감사보고서-----	18
2. 재무상태표-----	20
3. 손익계산서-----	23
4. 자본변동표-----	25
5. 현금흐름표-----	26
6. 주석사항-----	29
7. 연결재무제표감사보고서-----	47
8. 연결대차대조표-----	47

9. 연결손익계산서-----	47
10. 연결자본변동표-----	47
11. 연결현금흐름표-----	47
12. 연결재무제표 주석사항-----	47
 VIII. 기타-----	 48
1. 임원현황-----	48
2. 영업점-----	48
3. 민원현황-----	48
4. 주요 용어해설-----	49

## I. 일반현황

### 1. 회사현황

회사명	한글	(주)에스피씨캐피탈	대표자	조상호
	영문	SPC CAPITAL CO.,LTD.		
본점소재지(주소)		서울시 서초구 남부순환로 2620 (양재동)		
수권자본금		400억원	납입자본금	200억원
회사설립일		2007.03.07	상장일	-
영위업무		할부금융업(2010.03.18), 시설대여업(2010.03.18)		

### 2. 경영방침

1. SPC그룹 가맹점 운영을 위한 다양한 금융상품 개발 및 서비스 제공
2. 사업부/가맹점/캐피탈 Win-Win관계 실현
3. 프랜차이즈 전문 캐피탈사 도약

### 3. 연혁 · 추이

2007.03.07 - (주)에스피씨캐피탈 설립(자본금 100억원)  
 2007.04.01 - (주)에스피씨캐피탈 업무개시  
 2009.01.19 - 자본금 50억원 증자(총 납입자본금 150억원)  
 2010.02.12 - 자본금 50억원 증자(총 납입자본금 200억원)  
 2010.03.18 - 여신전문금융업 등록 (할부금융업, 시설대여업)

### 4. 조직도

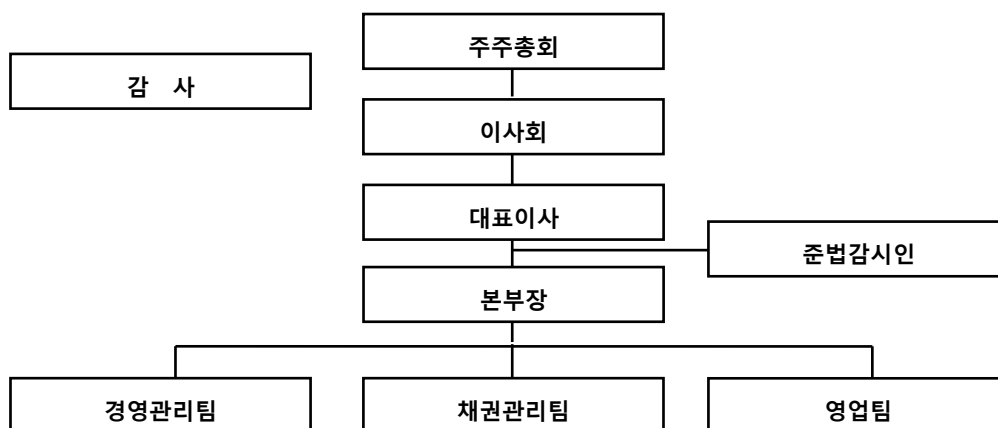

## 5. 인원

(단위 : 명)

구분		임원		일반직원					사무직 등	합계	직원외 인원	총계
		상근	비상근	1급	2급	3급	4급	5·6급				
국내		2	3	4	1	1	2	1		14		14
해외	지점											
	현지법인											
	사무소											
	소계											
합계		2	3	4	1	1	2	1		14		14

## 6. 대주주

(단위 : 백만원, %)

주주명	금액	지분율
(주)파리크라상	20,000	100.0
계	20,000	100.0

7. 타법인 주식보유 현황 : 해당사항 없음

8. 배당 : 해당사항 없음

## II. 경영실적

### 1. 취급업무별 영업실적 (연간 취급액기준)

(단위 : 백만원, %)

업종별			당해연도		직전연도	
			금액	구성비	금액	구성비
카드	신용판매	일시불				
		할부				
	현금매출	현금서비스				
		카드론				
	계					
리스	금융		2,646	6.4	2,884	5.7
	운용				1,185	2.4
	계		2,646	6.4	4,069	8.1
할부금융			3,872	9.4	3,144	6.2
신기술	회사분	투자				
		융자				
	조합분	투자				
		융자				
	계					
팩토링						
대출금			34,586	84.2	43,181	85.7
기타 부수업무						
합계			41,104	100.0	50,394	100.0

## 2. 부문별 영업실적

1) 카드이용 현황 (연간 취급액기준) : 해당사항 없음

2) 리스현황 (연간 취급액기준)

(단위 : 백만원, %)

구분		당해연도		직전연도	
		금액	구성비	금액	구성비
물건별	국산	2,646	100.0	4,069	100.0
	외산				
이용자별	공공기관				
	다른리스회사				
	사업자(법인,개인)	2,646	100.0	4,069	100.0
	기타				
업종별	제조업	262	9.9	1,835	45.1
	비제조업	2,384	90.1	2,234	54.9
합계		2,646	100.0	4,069	100.0

3) 할부현황 (연간 취급액기준)

(단위 : 백만원, %)

구분		당해연도		직전연도	
		금액	구성비	금액	구성비
내구재	자동차	3,304	85.3	2,344	74.6
	가전제품				
	기타	568	14.7	800	25.4
	소계	3,872	100.0	3,144	100.0
주택					
기계류					
합계		3,872	100.0	3,144	100.0

4) 신기술금융현황 : 해당사항 없음



### Ⅲ. 재무현황

#### 1. 요약대차대조표

(단위 : 백만원, %)

구분		당해연도		직전연도	
		금액	구성비	금액	구성비
자산	현금 및 예치금	325	0.8	778	1.7
	유가증권				
	대출채권	26,742	61.9	28,940	61.5
	카드자산				
	할부금융자산	4,911	11.4	5,227	11.1
	리스자산	10,441	24.2	11,435	24.3
	신기술금융자산				
	유형자산	341	0.8	369	0.8
	기타자산	409	0.9	298	0.6
	자산총계	43,169	100.0	47,047	100.0
부채	차입부채	16,000	37.1	21,100	44.8
	기타부채	3,201	7.4	2,712	5.8
	부채총계	19,201	44.5	23,812	50.6
자본총계		23,968	55.5	23,235	49.4
부채 및 자본총계 (총자산)		43,169	100.0	47,047	100.0

#### 2. 요약손익계산서

(단위 : 백만원, %)

구분	당해연도	직전연도
영업수익	5,310	5,531
영업비용	4,415	4,426
영업이익	895	1,105
영업외수익	42	13
영업외비용		44
법인세차감전순이익	937	1,074
법인세비용	205	237
당기순이익	732	837

### 3. 자금조달 현황

(단위 : 백만원)

구분		당해연도	직전연도
부채계정자금조달	차입금	16,000	21,100
	회사채		
	기타		
기타	보유유가증권매출		
	유동화자금조달		
	기타		
합계		16,000	21,100

#### 4. 자산부채 만기구조

(단위 : 백만원)

구분					7일 이내	30일 이내	90일 이내	180일 이내	1년 이내	1년 초과	합계	
자산 (관리 자산 기준)	원화 자산	현금과 예치금			320	320	320	320	320	5	325	
		유가증권										
		카드자산										
		할부금융자산				140	421	837	1,632	3,353	4,985	
		리스자산				210	606	1,192	2,412	8,054	10,466	
		신기술금융자산										
		대출채권		콜론								
				할인어음								
				팩토링								
				대 여 금	가계대출금		36	80	507	753	858	1,611
	기타대출금					569	2,839	7,243	16,221	9,273	25,494	
			소계		605	2,919	7,750	16,974	10,131	27,105		
			기타									
		소계			605	2,919	7,750	16,974	10,131	27,105		
기타원화자산					181	192	235	383	370	753		
원화자산총계				320	1,456	4,458	10,334	21,721	21,913	43,634		
부채 및 자본	원화 부채 및 자본	단기차입금		일반차입금				5,000	16,000		16,000	
				어음차입금								
				관계회사차입금								
				기타								
				소계				5,000	16,000		16,000	
		콜머니										
		장기차입금										
		사채										
		기타 원화부채				74	137	258	557	2,644	3,201	
		부채 소계 (원화)				74	137	5,258	16,557	2,644	19,201	
		자기자본								23,968	23,968	
		제충당금								465	465	
		원화부채 및 자본 (제충당금 포함)				74	137	5,258	16,557	27,077	43,634	
		외화 부채 및 자본										
	부채 및 자본총계					74	137	5,258	16,557	27,077	43,634	
자산과 부채 및 자본의 만기불일치 (원화분)				320	1,382	4,321	5,076	5,164	-5,164	-		
자산과 부채 및 자본의 만기불일치 (원화 및 외화)				320	1,382	4,321	5,076	5,164	-5,164	-		

#### 5. 유가증권 투자현황 : 해당사항 없음

## 6. 대손상각 및 대손충당금 적립현황

### 1) 대손상각 현황

(단위 : 백만원)

구분	당해연도	직전연도
카드자산		
할부금융자산	20	
리스자산		
신기술금융자산		
여신성금융자산	454	140

### 2) 대손충당금 적립현황

(단위 : 백만원)

구분	당해연도			직전연도		
	채권총액	적립액	비율(%)	채권총액	적립액	비율(%)
카드채권						
할부금융채권	4,985	74	1.5	5,281	54	1.0
리스채권	5,016	25	0.5	4,592	23	0.5
신기술금융채권						
여신성금융채권	27,129	366	1.3	29,274	334	1.1

## 7. 부실 및 무수익여신

### 1) 부실 및 무수익여신

(단위 : 백만원)

구분	당해연도	직전연도	변동요인
총여신	42,580	46,014	
부실여신	309	133	
무수익여신	495	713	

2) 부실 및 무수익여신 업체 현황 : 해당사항 없음

3) 신규발생 법정관리업체 현황 : 해당사항 없음

8. 지급보증 및 기타 현황 : 해당사항 없음

#### IV. 경영지표

##### 1. 주요경영지표 현황

(단위 : 백만원, %)

구분			당해연도	직전연도
자본의 적정성	조정자기 자본비율	조정자기자본계	24,163	23,431
		조정총자산계	42,849	46,274
		조정자기자본비율	56.39	50.64
	단순자기 자본비율	납입자본금	20,000	20,000
		자본잉여금	-	-
		이익잉여금	3,968	3,235
		자본조정	-	-
		기타포괄손익누계액		
		자기자본계	23,968	23,235
		총자산	43,169	47,047
		단순자기자본비율	55.52	49.39
자산의 건전성		손실위험도 가중부실 채권비율	가중부실채권등	269
	총채권등		42,580	46,014
	손실위험도가중부실채권비율		0.63	0.47
	고정이하 채권비율	고정	186	580
		회수의문	308	133
		추정손실	1	-
		고정이하채권계	495	713
		총채권등	42,580	46,014
		고정이하채권비율	1.16	1.55
		연체채권비율	연체채권액	237
	총채권액		42,580	46,014
	연체채권비율		0.56	0.00
	대주주에 대한 신용공여비율	대주주 신용공여액	13,512	13,088
		자기자본	23,968	23,235
		대주주에 대한 신용공여비율	56.38	56.33
	대손충당금 적립비율	대손충당금 잔액	465	411
		대손충당금 최소의무적립액	465	411
		대손충당금적립비율	100.00	100.00
	수익성	총자산 이익률	당기순이익	732
총자산평잔			45,913	49,256
총자산이익률			1.59	1.70
자기자본		당기순이익	732	837

	이익률	자기자본	23,856	23,016
		자기자본이익률	3.07	3.64
	총자산 경비율	총경비	1,259	1,149
		총자산평잔	45,913	49,256
		총자산경비율	2.74	2.33
	수지비율	연간 영업비용	4,415	4,470
		연간 영업수익	5,352	5,544
		수지비율	82.49	80.63
유동성	원화유동성 자산비율	원화 유동성자산	4,458	4,706
		원화 유동성부채	137	197
		원화 유동성비율	3,254.01	2,388.83
	업무용유형자산 비율	업무용 유형자산	97	141
		자기자본	23,968	23,235
		업무용유형자산비율	0.40	0.61
	발행채권의 신용스프레드	신용카드채권 수익률	-	-
		국고채수익률	-	-
		신용스프레드	-	-
생산성	직원1인당	영업이익	64	79
		여신액	3,041	3,287

## V. 리스크관리

### 1. 개요

#### 1) 리스크 관리조직 구성

2011년 9월 리스크관리팀이 신설, 이후 2013년 10월 채권관리팀으로 변경되어 신용리스크 관리 업무를 수행하고, 경영관리팀이 시장리스크와 유동성리스크 관리 업무 수행

2) 관리목적 : 경영의 안정성을 유지하고 수익의 극대화를 도모하기 위하여 각종 리스크를 효율적으로 관리함을 목적으로 함

### 2. 리스크종류

#### 1) 신용리스크

- ① 개념 - 거래상대방의 채무불이행이나 신용변화에 따른 리스크
- ② 관리방법 - 여신별 정기적인 모니터링을 통한 사후관리
  - 담보물건의 가치변동, 채무상환능력에 대한 지속적인 정보수집

#### 2) 시장리스크

- ① 개념 - 금리 등의 가격변동에 의해 발생하는 자산, 부채의 가치변화 리스크
- ② 관리방법 - 자금조달의 조건과 대출조건을 Matching하여 운영

#### 3) 유동성리스크

- ① 개념 - 예기치 못한 자금소요에 대응하지 못함으로써 발생하는 지급불능 리스크
  - 자산/부채의 만기불일치로 발생하는 리스크
- ② 관리방법 - 일간, 주간, 월간, 연간 자금수지계획을 작성하여 종합적으로 관리

### 3. 리스크 관련 양식

1) 신용카드 대환대출현황 : 해당사항 없음

2) 할부금융사 가계대출현황

(단위 : 백만원)

구분	정상	요주의	고정이하여신				합계
			고정	회수의문	추정손실	소계	
가계대출금	1,611						1,611

- 자산유동화 현황 : 해당사항 없음

- 자산별자산유동화현황 : 해당사항 없음



## VI. 기타 경영현황

### 1. 내부통제

#### 1) 감사의 기능과 역할

회사내의 부정과 오류를 미연에 방지하고 회사의 자산을 보호하며 경영의 합리화를 도모

#### 2) 감사부서 감사방침 및 감사빈도

- ① 감사방침 : 업무전반에 관한 정확성과 제 규정 준수 및 취급절차의 준수 여부를 감시하여 위규, 부당 또는 오류처리 등의 유무를 고발함으로써 사고의 조기발견과 예방을 목적
- ② 감사빈도 : 정기감사는 부실·위험 및 감사빈도 등을 고려하여 실시하며 사전예방감사에 중점을 두고 수시 또는 불시의 특별감사를 병행 실시

#### 3) 내부통제 전담조직 및 관리체계

- 이사회
- 감사
- 준법감시인

#### 4) 준법감시인의 역할 및 기능

준법감시인은 내부통제기준 및 준법감시인운영기준이 정하는 바에 따라, 일상업무 사전감시 및 법규준수 측면에서의 사전검토, 경영진에의 자문, 고객보호, 윤리강령의 시행, 법규준수 교육 등의 업무를 수행

### 2. 기관경고 및 임원문책 현황 : 해당사항 없음

## **VII. 재무제표**

### **1. 감사보고서**

#### **외부감사인의 감사보고서**

주식회사 에스피씨캐피탈

주주 및 이사회 귀중

2014년 3월 3일

본 감사인은 첨부된 주식회사 에스피씨캐피탈의 2013 년 12 월 31 일과 2012 년 12 월 31 일 현재의 재무상태표와 동일로 종료되는 양 회계연도의 손익계산서, 자본변동표 및 현금흐름표를 감사하였습니다. 이 재무제표를 작성할 책임은 회사 경영자에게 있으며 본 감사인의 책임은 동 재무제표에 대하여 감사를 실시하고 이를 근거로 이 재무제표에 대하여 의견을 표명하는데 있습니다.

본 감사인은 한국의 회계감사기준에 따라 감사를 실시하였습니다. 이 기준은 본 감사인이 재무제표가 중요하게 왜곡표시되지 아니하였다는 것을 합리적으로 확신하도록 감사를 계획하고 실시할 것을 요구하고 있습니다. 감사는 재무제표상의 금액과 공시내용을 뒷받침하는 감사증거에 대하여 시사의 방법을 적용하여 검증하는 것을 포함하고 있습니다. 또한 감사는 재무제표의 전반적인 표시내용에 대한 평가 뿐만 아니라 재무제표 작성을 위해 경영자가 적용한 회계원칙과 유의적 회계추정에 대한 평가를 포함하고 있습니다. 본 감사인이 실시한 감사가 감사의견 표명을 위한 합리적인 근거를 제공하고 있다고 본 감사인은 믿습니다.

본 감사인의 의견으로는 상기 재무제표는 주식회사 에스피씨캐피탈의 2013 년과 2012 년 12 월 31 일 현재의 재무상태와 동일로 종료되는 양 회계연도의 경영성과 그리고 자본의 변동과 현금흐름의 내용을 일반 기업회계기준에 따라 중요성의 관점에서 적정하게 표시하고 있습니다.

서울시 강남구 테헤란로 152 (역삼동, 강남파이낸스센터 10층)

삼정회계법인 대표이사 김교태

이 감사보고서는 감사보고서일(2014년 3월 3일) 현재로 유효한 것입니다. 따라서 감사보고서일 이후 이 보고서를 열람하는 시점까지의 기간 사이에 첨부된 회사의 재무제표에 중대한 영향을 미칠 수 있는 사건이나 상황이 발생할 수도 있으며 이로 인하여 이 감사보고서가 수정될 수도 있습니다.

## 2. 재무상태표

제 7(당) 기 2013 년 12 월 31 일 현재

제 6(전) 기 2012 년 12 월 31 일 현재

주식회사 에스피씨캐피탈

(단위 : 원)

과목	제 7(당) 기		제 6(전) 기	
자산				
I. 현금및예치금		324,149,059		778,175,012
현금및현금성자산	319,649,059		773,675,012	
예치금(주 4)	4,500,000		4,500,000	
II. 대출채권		26,742,396,807		28,940,055,642
대출채권(주 5,8)	27,104,554,433		29,273,801,462	
대손충당금(주 8)	(362,157,626)		(333,745,820)	
III. 할부금융자산		4,910,537,913		5,226,841,462
할부금융채권(주 6,8)	4,984,749,295		5,281,247,540	
대손충당금(주 8)	(74,211,382)		(54,406,078)	
IV. 리스자산		10,440,767,383		11,434,875,503
금융리스채권(주 7,8,10)	5,015,543,400		4,591,513,350	
대손충당금(주 8)	(25,077,717)		(22,957,547)	
운용리스자산(주 9,12)	8,496,113,340		8,496,113,340	
감가상각누계액	(3,045,811,640)		(1,629,793,640)	
V. 유형자산(주 11)		340,979,512		369,138,586
공기구비품	1,083,558,885		944,453,450	
감가상각누계액	(742,579,373)		(621,745,864)	
건설중인자산	-		46,431,000	
VI. 무형자산(주 13)		7,971,971		-

과목	제 7(당) 기		제 6(전) 기	
상표권	932,428		-	
소프트웨어	7,039,543		-	
VII. 기타자산		401,812,845		297,963,563
미수수익(주 10)	199,935,350		181,009,814	
선급금(주 10)	13,447,194		21,651,056	
선급비용	66,319,144		-	
이연법인세자산(주 20)	24,676,027		-	
퇴직연금운용자산(주 16)	-		62,752	
임차보증금(주 10)	97,435,130		95,239,941	
자 산 총 계		43,168,615,490		47,047,049,768
부 채				
I. 차 입 부 채		16,000,000,000		21,100,000,000
차입금(주 14,15,17)	16,000,000,000		21,100,000,000	
II. 기타부채		3,200,809,836		2,711,672,084
예수금	42,429,876		33,594,247	
선수금	579,610		3,547,612	
미지급금	-		18,810,000	
미지급비용(주 10,15)	74,014,947		86,315,080	
리스실행보증금(주 10,15)	2,935,846,062		2,458,894,662	
당기법인세부채(주 20)	147,604,767		74,018,499	
이연법인세부채(주 20)	-		36,491,984	
퇴직급여충당부채(주 16)	569,095,180		323,204,540	
퇴직연금운용자산(주 16)	(568,760,606)		(323,204,540)	
부 채 총 계		19,200,809,836		23,811,672,084
자 본				

과목	제 7(당) 기		제 6(전) 기	
I. 자본금		20,000,000,000		20,000,000,000
보통주자본금(주 1,18)	20,000,000,000		20,000,000,000	
II. 이익잉여금		3,967,805,654		3,235,377,684
미처분이익잉여금(주 19)	3,967,805,654		3,235,377,684	
자 본 총 계		23,967,805,654		23,235,377,684
부 채 와 자 본 총 계		43,168,615,490		47,047,049,768

"첨부된 재무제표에 대한 주석은 본 재무제표의 일부입니다."

### 3. 손익계산서

제 7(당) 기 2013 년 1 월 1 일부터 2013 년 12 월 31 일까지

제 6(전) 기 2012 년 1 월 1 일부터 2012 년 12 월 31 일까지

주식회사 에스피씨캐피탈

(단위 : 원)

과 목	제 7(당) 기		제 6(전) 기	
I. 영업수익		5,309,956,199		5,530,820,627
대출채권이자수익	2,683,783,411		2,993,130,711	
할부금융이자수익	570,845,688		547,876,648	
금융리스이자수익(주 10)	337,310,260		331,050,580	
선급리스이자수익	-		11,223,590	
운용리스료수익(주 10)	1,718,016,840		1,647,539,098	
II. 영업비용		4,414,457,590		4,425,751,842
(1) 이자비용	861,093,411		1,279,972,698	
(2) 대손상각비	528,055,488		334,150,969	
(3) 운용리스감가상각비(주 9,21)	1,416,018,000		1,366,631,010	
(4) 판매비와관리비(주 10,21)	1,609,290,691		1,444,997,165	
급여	573,062,914		558,204,486	
상여금	125,965,376		112,240,922	
퇴직급여(주 16)	139,873,113		90,718,062	
복리후생비	91,842,542		79,100,995	
여비교통비	5,155,930		4,057,540	
통신비	9,314,455		9,900,054	
수도광열비	874,469		596,649	
세금과공과	30,158,850		31,169,270	
감가상각비(주 11)	121,216,969		165,128,602	
무형자산상각비(주 13)	1,910,563		-	

과목	제 7(당) 기		제 6(전) 기	
지급임차료	135,839,238		71,980,909	
보험료	5,214,140		5,594,832	
차량유지비	5,640,000		5,640,000	
운반비	84,500		142,800	
교육훈련비	3,037,137		1,939,970	
도서인쇄비	2,252,886		6,364,605	
소모품비	5,624,140		5,242,560	
지급수수료	352,223,469		296,974,909	
Ⅲ. 영업이익		895,498,609		1,105,068,785
Ⅳ. 영업외수익		42,084,288		13,119,373
이자수익	36,817,070		11,442,251	
잡이익	5,267,218		1,677,122	
Ⅴ. 영업외비용		246,551		44,518,212
유형자산처분손실	246,540		43,340,123	
잡손실	11		1,178,089	
Ⅵ. 법인세비용차감전순이익		937,336,346		1,073,669,946
Ⅶ. 법인세비용(주 20)		204,908,376		236,634,533
Ⅷ. 당기순이익		732,427,970		837,035,413

"첨부된 재무제표에 대한 주석은 본 재무제표의 일부입니다."



#### 4. 자본변동표

제 7(당) 기 2013 년 1 월 1 일부터 2013 년 12 월 31 일까지

제 6(전) 기 2012 년 1 월 1 일부터 2012 년 12 월 31 일까지

주식회사 에스피씨캐피탈

(단위 : 원)

과 목	자 본 금	자 본 조 정	이 익 잉여금	총 계
2012.01.01 (전기초)	20,000,000,000	-	2,409,244,893	22,409,244,893
회계변경 효과	-	-	(10,902,622)	(10,902,622)
당기순이익	-	-	837,035,413	837,035,413
2012.12.31 (전기말)	20,000,000,000	-	3,235,377,684	23,235,377,684
2013.01.01 (당기초)	20,000,000,000	-	3,235,377,684	23,235,377,684
당기순이익	-	-	732,427,970	732,427,970
2013.12.31 (당기말)	20,000,000,000	-	3,967,805,654	23,967,805,654

"첨부된 재무제표에 대한 주석은 본 재무제표의 일부입니다."

## 5. 현금흐름표

제 7(당) 기 2013 년 1 월 1 일부터 2013 년 12 월 31 일까지

제 6(전) 기 2012 년 1 월 1 일부터 2012 년 12 월 31 일까지

주식회사 에스피씨캐피탈

(단위 : 원)

과목	제 7(당) 기		제 6(전) 기	
I. 영업활동으로 인한 현금흐름		4,751,356,205		6,509,915,810
1. 당기순이익	732,427,970		837,035,413	
2. 현금의 유출이 없는 비용 등의 가산	2,207,320,673		1,999,968,766	
감가상각비	121,216,969		165,128,602	
운용리스감가상각비	1,416,018,000		1,366,631,010	
무형자산상각비	1,910,563		-	
대손상각비	528,055,488		334,150,969	
퇴직급여	139,873,113		90,718,062	
유형자산처분손실	246,540		43,340,123	
3. 현금의 유입이 없는 수익 등의 차감	-		-	
4. 영업활동으로 인한 자산부채의 변동	1,811,607,562		3,672,911,631	
대출채권의 감소(증가)	1,715,675,769		4,941,107,061	
할부금융채권의 감소(증가)	276,111,765		716,732,920	
금융리스채권의 감소(증가)	(424,030,050)		(1,320,376,480)	
선급리스자산의 감소(증가)	-		339,756,852	
운용리스자산의 감소(증가)	-		(1,185,287,845)	
미수수익의 감소(증가)	(22,686,004)		2,943,066	
선급금의 감소(증가)	8,203,862		(4,620,270)	
선급비용의 감소(증가)	(66,319,144)		-	
이연법인세자산의 감소(증가)	(24,676,027)		-	
리스계약보증금의 증가(감소)	-		(285,390,000)	

과목	제 7(당) 기		제 6(전) 기	
리스실행보증금의 증가(감소)	476,951,400		712,176,569	
선수금의 증가(감소)	(2,968,002)		3,360,598	
예수금의 증가(감소)	8,835,629		(16,851,916)	
미지급금의 증가(감소)	(18,810,000)		18,300,000	
미지급비용의 증가(감소)	(12,300,133)		1,053,073	
당기법인세부채의 증가(감소)	73,586,268		(155,275,866)	
이연법인세부채의 증가(감소)	(36,491,984)		(3,977,650)	
퇴직연금운용자산의 감소(증가)	(245,493,314)		(85,654,819)	
퇴직급여충당금 관계사 전입액	162,192,177		-	
퇴직금의 지급	(56,174,650)		(5,083,662)	
Ⅱ. 투자활동으로 인한 현금흐름		(105,382,158)		543,184,331
1. 투자활동으로 인한 현금 유입액	-		737,930,000	
임차보증금의 감소	-		737,930,000	
2. 투자활동으로 인한 현금 유출액	(105,382,158)		(194,745,669)	
공기구비품의 취득	93,304,435		53,074,728	
건설중인자산의 증가	-		46,431,000	
상표권의 취득	1,017,194		-	
소프트웨어의 취득	8,865,340		-	
임차보증금의 증가	2,195,189		95,239,941	
Ⅲ. 재무활동으로 인한 현금흐름		(5,100,000,000)		(6,400,000,000)
1. 재무활동으로 인한 현금 유입액	10,800,000,000		15,600,000,000	
차입금의 차입	10,800,000,000		15,600,000,000	
2. 재무활동으로 인한 현금 유출액	(15,900,000,000)		(22,000,000,000)	
차입금의 상환	15,900,000,000		22,000,000,000	
IV. 현금및현금성자산의 증가(감소)(Ⅰ + Ⅱ)		(454,025,953)		653,100,141

과목	제 7(당) 기		제 6(전) 기	
+Ⅲ)				
V. 기초 현금및현금성자산		773,675,012		120,574,871
VI. 기말 현금및현금성자산		319,649,059		773,675,012

"첨부된 재무제표에 대한 주석은 본 재무제표의 일부입니다."

## 6. 주석사항

제 7(당) 기 2013 년 12 월 31 일 현재

제 6(전) 기 2012 년 12 월 31 일 현재

주식회사 에스피씨캐피탈

### 1. 당사의 개요

주식회사 에스피씨캐피탈(이하, "당사")은 2007 년 3 월 7 일자로 설립되어, "여신전문금융업법"에 의한 할부금융업, 시설대여업 및 소비자금융업 등을 주요사업으로 영위하고 있으며, 서울특별시 서초구에 위치하고 있습니다.

당기말 현재 당사의 주주는 (주)파리크라상(100%)이며, 자본금은 20,000,000 천원입니다.

### 2. 재무제표 작성기준

#### (1) 회계기준의 적용

당사는 일반기업회계기준에 따라 당기의 재무제표를 작성하였습니다.

#### (2) 측정기준

재무제표는 금융상품 등 재무제표에 대한 주석 3 에서 설명하고 있는 재무상태표의 주요항목을 제외하고는 역사적원가를 기준으로 작성되었습니다.

#### (3) 추정과 판단

일반기업회계기준에서는 재무제표를 작성함에 있어서 회계정책의 적용이나, 보고기간말 현재 자산, 부채 및 수익, 비용의 보고금액에 영향을 미치는 사항에 대하여 경영진의 최선의 판단을 기준으로 한 추정치와 가정의 사용을 요구하고 있습니다. 보고기간말 현재 경영진의 최선의 판단을 기준으로 한 추정치와 가정이 실제 환경과 다를 경우 이러한 추정치와 실제 결과는 다를 수 있습니다.

법인세비용과 관련하여 다음 보고기간 이내에 유의적인 조정을 유발할 수 있는 위험과 관련된 유의적인 가정과 측정상의 불확실성에 대한 정보는 주석 20 에 포함되어 있습니다.

### 3. 유의적 회계정책

당사가 일반기업회계기준에 따라 작성한 재무제표에 적용한 유의적인 회계정책은 다음과 같습니다.

#### (1) 현금및현금성자산

당사는 통화 및 타인발행수표 등 통화대용증권과 당좌예금, 보통예금 및 큰 거래비용없이 현금으로 전환이 용이하고 이자율 변동에 따른 가치변동의 위험이 경미한 금융상품으로서 취득 당시 만기일(또는 상환일)이 3개월 이내인 것을 현금및현금성자산으로 분류하고 있습니다.

#### (2) 금융상품

금융자산이나 금융부채는 당사가 금융상품의 계약당사자가 되는 때에만 재무상태표에 인식하고, 최초 인식 시 공정가치로 측정하며, 당해 금융자산(금융부채)의 취득(발행)과 직접 관련되는 거래원가는 최초 인식하는 공정가치에 가산(차감)하고 있습니다.

최초 인식 후 금융자산이나 금융부채는 상각후원가로 측정하고 있습니다.

금융자산의 양도의 경우에, 당사가 금융자산 양도 후 양도자산에 대한 권리를 행사할 수 없고, 양도 후에 효율적인 통제권을 행사할 수 없으며 양수인이 양수한 금융자산을 처분할 자유로운 권리가 있을 때에 한하여 금융자산을 제거하고 있으며, 이외의 경우에는 금융자산을 담보로 한 차입거래로 회계처리하고 있습니다.

#### (3) 금융자산의 손상

금융자산의 손상차손 발생에 대한 객관적인 증거가 있는지 매 보고기간 말마다 평가하여 회수가능액이 상각후원가보다 작은 경우에는 손상차손이 불필요하다는 명백한 반증이 없는 한 손상차손을 인식하여 당기손익에 반영하고 있습니다. 손상차손의 회복이 손상차손 인식 후에 발생한 사건과 객관적으로 관련되는 경우, 당초에 손상차손을 인식하지 않았다면 회복일 현재의 상각후원가를 한도로 하여 회복된 금액을 당기이익으로 인식하고 있습니다.

당사는 회수가 불확실한 금융자산에 대하여 금융감독원의 여신전문금융업감독규정상 자산건전성분류별 충당금 최소적립률(채권 및 리스자산: 정상분류채권의 0.5% 이상(개인할부금융 및 가계대출 1% 이상), 요주의 분류채권의 1% 이상(개인할부금융, 가계대출 10% 이상), 고정분류채권의 20% 이상, 회수의문분류채권의 75% 이상, 추정손실분류채권의 100%)을 적용하여 대손충당금 적립액을 설정하고 있습니다.

#### (4) 유형자산

당사는 유형자산의 취득원가 산정시, 당해 자산의 제작원가 또는 구입원가 및 경영진이 의도하는 방식으로 가동하는데 필요한 장소와 상태에 이르게 하는 데 직접 관련되는 원가를 가산하고 있습니다. 현물출자, 증여, 기타 무상으로 취득한 자산의 가액은 공정가치를 취득원가로 하고, 동일한 업종 내에서 유사한 용도로 사용되고 공정가치가 비슷한 동종자산과의 교환으로 받은 유형자산의 취득원가는 교환으로 제공한 자산의 장부금액으로 인식합니다. 한편, 다른 종류의 자산과의 교환으로 취득한 자산의 취득원가는 교환을 위하여 제공한 자산의 공정가치로 측정하고, 제공한 자산의 공정가치가 불확실한 경우에는 교환으로 취득한 자산의 공정가치로 측정하고 있습니다.

유형자산의 취득 또는 완성 후의 지출이 유형자산의 내용연수를 연장시키거나 가치를 실질적으로 증가시키는 지출인 경우에는 자본적 지출로 처리하고, 원상을 회복시키거나 능률유지를 위한 지출은 당기 비용으로 처리하고 있습니다.

최초 인식 후에 유형자산은 원가에서 감가상각누계액과 손상차손누계액을 차감한 금액을 장부금액으로 하고 있습니다.

유형자산은 사용가능한 때부터 자산의 취득원가에서 잔존가치를 차감한 금액에 대하여 아래의 내용연수 동안 정액법으로 상각하고 있습니다.

구 분	추정내용연수
공기구비품	6 년

유형자산의 제조, 매입, 건설, 개발에 사용된 차입금에 대한 이자비용 또는 기타 이와유사한 금융비용은 발생시 비용처리하고 있습니다.

유형자산의 제거로부터 발생하는 손익은 처분금액과 장부금액의 차액으로 결정되며,당기손익으로 인식하고 있습니다.

#### (5) 무형자산

무형자산은 당해 자산의 제작원가 또는 구입가격에 자산을 의도한 목적에 사용할 수 있도록 준비하는 데 직접 관련되는 원가를 가산한 가액을 취득원가로 계상하고 있습니다. 한편, 동일한 업종 내에서 유사한 용도로 사용되고 공정가치가 비슷한 동종자산과의 교환으로 받은 무형자산의 취득원가는 교환으로 제공한 자산의 장부금액으로, 다른 종류의 자산과의 교환으로 취득한 자산의 취득원가는 교환을 위하여 제공한자산의 공정가치로 측정하고, 제공한 자산의 공정가치가 불확실한 경우에는 교환으로 취득한 자산의 공정가치로 측정하고 있습니다.

무형자산은 사용가능한 시점부터 잔존가액을 영(0)으로 하여 아래의 내용연수 동안 정액법으로 상각하며 이에 의해 계상된 상각액을 직접 차감한 잔액으로 평가하고 있습니다.

구 분	추정내용연수
상 표 권	5 년
소프트웨어	3, 5 년

무형자산의 취득 또는 완성 후의 지출로서 무형자산과 직접 관련 되어 있고 미래경제적효익을 증가시킬 가능성이 매우 높으며, 관련된 지출을 신뢰성 있게 측정할 수 있는 경우에만 자본적 지출로 처리하고, 그렇지 않은 경우에는 발생한 기간의 비용으로 인식하고 있습니다.

#### (6) 리스

리스자산의 소유와 위험에 따른 대부분의 위험과 효익이 리스이용자에게 이전되는 리스는 금융리스로 분류하고 그 외의 경우에는 운용리스로 분류합니다.

금융리스의 경우 당사는 리스순투자와 동일한 금액을 금융리스채권으로 인식하고, 리스실행일 현재 리스자산의 장부금액과의 차이는 리스자산처분손익으로 당기손익에 반영하고 있습니다. 또한, 이자수익은 당사의 금융리스 순투자 미회수분에 대하여 유효이자율법을 적용하여 인식하고 있습니다. 운용리스의 경우 리스료수익은 리스기간에 걸쳐 균등하게 배분된 금액으로 인식하고 있으며, 운용리스의 협상 및 계약단계에서 발생한 리스개설직접원가는 리스개설직접원가의 과목으로 하여 별도의 자산으로 인식하고 있습니다. 또한 운용리스자산의 감가상각은 당사가 소유한 다른 유사자산의 감가상각과 동일하게 회계처리하고 있습니다.

#### (7) 충당부채

당사는 지출의 시기 또는 금액이 불확실한 부채 중 과거사건이나 거래의 결과로 현재의무가 존재하고 당해 의무를 이행하기 위하여 자원이 유출될 가능성이 매우 높으며 그 의무의 이행에 소요되는 금액을 신뢰성 있게 추정할 수 있는 경우에는 부채로 계상하고 있습니다. 또한 충당부채의 명목금액과 현재가치의 차이가 중요한 경우에는 의무를 이행하기 위하여 예상되는 지출액의 현재가치로 평가하고 있습니다.

제 3 자가 변제하여 줄 것이 확실한 경우에 한하여 변제할 금액을 별도의 자산으로 처리하며 이 경우 변제에 따른 수익에 해당하는 금액은 충당부채의 인식에 따라 손익계산서에 계상될 관련 비용과 상계하고 있습니다.

#### (8) 납입자본

당사는 주식을 발행하는 경우 주식의 발행금액이 액면금액보다 크다면 그 차액을 주식발행초과금으로 하여 자본잉여금으로 처리하고, 발행금액이 액면금액보다 작다면 그 차액을 주식발행초과금의 범위내에서 상계처리하고 미상계된 잔액이 있는 경우에는 자본조정의 주식할인발행차금으로 처리하고 있습니다. 한편, 자본거래 비용 중 자본거래가 없었다면 회피가능하고 자본거래에 직접 관련되어 발생한 추가비용에 대해서는 관련된 법인세효과를 차감한 금액을 주식발행초과금에서 차감하거나 주식할인발행차금에 가산하고 있습니다.

#### (9) 수익

대출채권 등에 대한 이자수익은 유효이자율을 적용하여 발생기준에 따라 인식하고 있습니다. 다만, 보고기간 종료일 현재 원금 또는 이자가 연체된 대출채권 등에 대해서는 현금을 회수한 시점에 이자수익을 인식하고 있습니다.



금융리스에 대한 이자수익은 금융리스 순투자 미회수분에 대하여 유효이자율법을 적용하여 인식하고 있으며, 운용리스의 경우 리스료수익은 리스기간에 걸쳐 균등하게 배분된 금액으로 인식하고 있습니다.

기타의 수익은 수익가득과정이 완료되고 수익금액을 신뢰성있게 측정할 수 있고, 경제적 효익의 유입가능성이 매우 높을 경우에 수익으로 인식하고 있습니다.

#### (10) 자산손상

금융자산 및 이연법인세자산을 제외한 당사의 모든 자산에 대해서는 매 보고기간말마다 자산손상을 시사하는 징후가 있는지를 검토하며, 만약 그러한 징후가 있다면 당해자산의 회수가능액을 추정하고 있습니다. 또한, 아직 사용할 수 없는 무형자산에 대해서는 자산손상을 시사하는 징후와 관계없이 매년 회수가능액과 장부금액을 비교하여 손상검사를 하고 있습니다.

회수가능액은 개별 자산별로 추정합니다. 만약, 개별 자산의 회수가능액을 추정할 수없다면 그 자산이 속하는 현금창출단위별로 회수가능액을 추정하고 있습니다. 현금 창출단위란 다른 자산이나 자산집단에서의 현금유입과는 거의 독립적인 현금유입을 창출하는 식별가능한 최소자산집단을 의미합니다. 개별 자산이나 현금창출단위의 회수가능액이 장부금액에 미달하는 경우 자산의 장부금액을 감소시키며 이러한 장부금액의 감소는 손상차손(당기손익)으로 인식하고 있습니다.

매 보고기간말에 과거기간에 인식한 손상차손이 더 이상 존재하지 않거나 감소된 것을 시사하는 징후가 있는지를 검토하고 직전 손상차손의 인식시점 이후 회수가능액을 결정하는 데 사용된 추정치에 변화가 있는 경우에만 손상차손을 환입하고 있으며, 손상차손환입으로 증가된 장부금액은 과거에 손상차손을 인식하기 전 장부금액의 감가상각 또는 상각 후 잔액을 초과할 수 없습니다.

#### (11) 퇴직급여

당사의 퇴직연금제도는 확정급여형 퇴직연금제도로써 수급요건을 갖춘 종업원은 퇴직 시 확정된 연금을 수령하게 됩니다. 종업원이 퇴직하기 전에는 보고기간말 현재 종업원이 퇴직할 경우 지급하여야 할 퇴직일시금에 상당하는 금액을 측정하여 퇴직급여충당부채로 계상하고 있으며, 종업원의 실제 퇴사시 퇴사자의 선택에 따라 연금 또는 일시금으로 지급되고 있습니다. 퇴직연금제도에서 운용되는 자산은 퇴직연금운용자산의 과목으로 하여 퇴직급여충당부채에서 차감하는 형식으로 표시하고 있습니다. 다만, 퇴직연금운용자산이 퇴직급여충당부채를 초과하는 경우에는 초과액을 기타자산으로 처리하고 있습니다.

#### (12) 법인세

법인세비용은 법인세부담액에 이연법인세 변동액을 가감하여 산출하고 있습니다. 법인세부담액은 법인세법 등의 법령에 의하여 각 회계연도에 부담할 법인세 및 법인세에 부가되는 세액의 합계이며 전기이전의 기간과 관련된 법인세부담액을 당기에 인식하는 법인세 추납액 또는 환급액이 포함됩니다. 자산·부채의 장부금액과 세무가액의 차이인 일시적차이와 이월공제가 가능한 세무상결손금과 세액공제 등에 대하여미래에 부

담하게 될 법인세부담액과 미래에 경감될 법인세부담액을 각각 이연법인세부채 및 자산으로 인식하고 있습니다. 이연법인세는 일시적차이 등의 실현이 예상되는 회계연도에 적용되는 법인세율을 사용하여 측정하고 있습니다.

### (13) 환율변동효과

#### ① 기능통화 및 표시통화

당사는 재무제표에 포함되는 항목들을 영업활동이 이루어지는 주된 경제환경의 통화(기능통화)이며 재무제표 작성을 위한 표시통화인 '원'으로 표시하고 있습니다.

#### ② 외화거래

당사는 기능통화 외의 통화(외화)로 이루어진 거래는 거래일의 환율을 적용하여 기록하고 있습니다. 역사적 원가로 측정하는 비화폐성 외화항목은 거래일의 환율로 환산하고, 공정가치로 측정하는 비화폐성항목은 공정가치가 결정된 날의 환율로 환산하였습니다. 비화폐성항목에서 발생한 손익을 기타포괄손익으로 인식하는 경우에는 그손익에 포함된 환율변동효과도 기타포괄손익으로 인식하고, 당기손익으로 인식하는 경우에는 환율변동효과도 당기손익으로 인식하고 있습니다.

또한, 화폐성 외화자산 및 부채는 보고기간말 현재 환율로 환산하고 있으며 환산손익은 당기손익으로 계상하고 있습니다.

### 4. 사용이 제한된 예치금

당기말과 전기말 현재 사용이 제한된 예치금의 내용은 다음과 같습니다.

(단위: 천원)				
계정과목	사용제한내용	금융기관	제 7(당) 기	제 6(전) 기
예치금	당좌거래보증금	(주)신한은행	3,000	3,000
		(주)한국씨티은행	1,500	1,500
합 계			4,500	4,500

### 5. 대출채권

당기말과 전기말 현재 대출채권의 내역은 다음과 같습니다.

(단위: 천원)				
구 분	제 7(당) 기		제 6(전) 기	
	이자율	금액	이자율	금액

(단위: 천원)				
구 분	제 7(당) 기		제 6(전) 기	
	이자율	금액	이자율	금액
부동산담보대출	6.9% ~ 11.5%	2,323,686	7.7% ~ 11.5%	3,095,318
임차보증금담보대출	7.2% ~ 13.8%	17,175,274	7.2% ~ 13.8%	18,956,793
매출채권담보대출	9.0%	2,867,900	9.0%	3,998,700
차량담보대출	8.5% ~ 14.9%	1,225,383	-	-
기타담보대출 등	7.0% ~ 13.8%	3,512,311	7.0% ~ 13.8%	3,222,990
합 계		27,104,554		29,273,801

#### 6. 할부금융채권

당기말과 전기말 현재 할부금융채권의 내역은 다음과 같습니다.

(단위: 천원)				
구 분	제 7(당) 기		제 6(전) 기	
	이자율	금액	이자율	금액
차량	7.9% ~ 18.0%	3,379,402	7.9% ~ 18.0%	2,771,722
판매장비 등	7.0% ~ 11.0%	1,605,347	9.0% ~ 11.0%	2,509,526
합 계		4,984,749		5,281,248

#### 7. 금융리스채권

당기말과 전기말 현재 리스의 총투자와 최소리스료의 현재가치는 다음과 같습니다.

(단위: 천원)		
구 분	제 7(당) 기	제 6(전) 기
1 년 이내	2,371,634	2,277,319
1 년 초과 5 년 이내	3,078,723	2,742,662
5 년 초과	-	-
합 계	5,450,357	5,019,981

(단위: 천원)		
구 분	제 7(당) 기	제 6(전) 기
미경과이자	(434,814)	(428,468)
리스순투자	5,015,543	4,591,513

#### 8. 대손충당금

(1) 당기말과 전기말 현재 대출채권 등의 자산건전성분류별 금액 및 대손충당금의 내역은 다음과 같습니다.

(단위: 천원)					
구 분	자산건전성 분류	제 7(당) 기		제 6(전) 기	
		설정대상채권	대손충당금	설정대상채권	대손충당금
대출채권	정상	25,719,030	135,292	28,637,665	146,654
	요주의	959,550	9,596	-	-
	고정	185,838	37,168	527,291	105,458
	회수의문	240,136	180,102	108,845	81,634
할부금융채권	정상	4,919,355	25,165	5,204,678	26,023
	고정	-	-	52,808	10,562
	회수의문	65,394	49,046	23,762	17,821
금융리스채권	정상	5,015,543	25,078	4,591,513	22,958
합 계		37,104,846	461,447	39,146,562	411,110

(2) 당사의 최근 5 년간 충당금 설정대상 대출채권 등의 총액대비 대손충당금 설정비율은 다음과 같습니다.

(단위: 천원)					
구 분	제 7(당) 기	제 6(전) 기	제 5 기	제 4 기	제 3 기
설정대상채권	37,104,846	39,146,562	43,627,720	35,012,533	25,362,667
대손충당금	461,447	411,110	220,653	177,738	126,814
설정비율	1.2%	1.1%	0.5%	0.5%	0.5%

## 9. 리스자산

(1) 당기와 전기 중 운용리스자산의 변동내역은 다음과 같습니다.

(단위: 천원)		
구 분	제 7(당) 기	제 6(전) 기
기초장부금액	6,866,320	7,047,663
취득액	-	1,185,288
감가상각비	(1,416,018)	(1,366,631)
기말장부금액	5,450,302	6,866,320

## (2) 리스료 회수계획

당기말 현재 실행된 리스계약에 대한 연도별 리스료 회수계획은 다음과 같습니다.

(단위: 천원)	
구 분	제 7(당) 기
1 년 이내	1,716,502
1 년 초과 5 년 이내	3,307,149
합 계	5,023,651

## 10. 특수관계자와의 주요거래

(1) 당기말 현재 당사와 지배관계에 있는 회사의 내역은 다음과 같습니다.

구 분	회 사 명
지배기업	(주)파리크라상

(2) 당기와 전기 중 특수관계자와의 거래 내역은 다음과 같습니다.

(단위: 천원)				
특수관계구분	특수관계자명	거래내용	제 7(당) 기	제 6(전) 기
지배기업	(주)파리크라상	금융리스이자수익	111,073	172,275
		운용리스료수익	1,059,668	984,829
		지급수수료	-	22,625

(단위: 천원)				
특수관계구분	특수관계자명	거래내용	제 7(당) 기	제 6(전) 기
		복리후생비	192	216
기타	(주)에스피씨네트웍스	금융리스이자수익	226,237	158,775
		지급수수료	11,234	5,789
		통신비 등	1,135	491
		소프트웨어 취득	4,059	-
	비알코리아(주)	운용리스료수익	658,349	662,710
	(주)에스피씨	교육훈련비	1,779	1,945
		지급수수료	80,497	59,632
		지급임차료	107,398	47,021
		수도광열비	795	-
		유형자산 취득	8,732	-

(3) 당기말과 전기말 현재 특수관계자에 대한 채권·채무내역은 다음과 같습니다.

① 제 7(당) 기

(단위: 천원)							
특수관계구분	특수관계자명	채권				채무	
		금융리스 채권	미수수익	임차보증금	선급금	리스실행 보증금	미지급비용
지배기업	(주)파리크라상	731,423	24,212	-	-	1,043,611	-
기타	(주)에스피씨네트웍스	4,284,120	21,529	-	656	1,236,623	-
	비알코리아(주)	-	14,158	-	-	655,612	-
	에스피씨(주)	-	-	97,435	-	-	972
합 계		5,015,543	59,899	97,435	656	2,935,846	972

② 제 6(전) 기

(단위: 천원)							
특수관계구 분	특수관계자명	채권				채무	
		금융리스 채권	미수수익	임차보증금	선급금	리스실행 보증금	미지급비용
지배기업	(주)파리크라상	1,523,483	25,835	-	-	1,043,611	-
기타	(주)에스피씨네트웍스	3,068,030	15,204	-	-	759,672	-
	비알코리아(주)	-	14,158	-	-	655,612	-
	에스피씨(주)	-	-	95,240	5,830	-	5,039
합 계		4,591,513	55,197	95,240	5,830	2,458,895	5,039

## 11. 유형자산

(1) 당기 중 유형자산의 증감내역은 다음과 같습니다.

(단위: 천원)						
과 목	기초 장부금액	취득액	처분액	감가상각비	기타증(감)액	기말 장부금액
공기구비품	322,708	93,304	(246)	(121,217)	46,431	340,980
건설중인자산	46,431	-	-	-	(46,431)	-
합 계	369,139	93,304	(246)	(121,217)	-	340,980

(2) 전기 중 유형자산의 증감내역은 다음과 같습니다.

(단위: 천원)					
과 목	기초 장부금액	취득액	처분액	감가상각비	기말 장부금액
공기구비품	478,102	53,075	(43,340)	(165,129)	322,708
건설중인자산	-	46,431	-	-	46,431
합 계	478,102	99,506	(43,340)	(165,129)	369,139

## 12. 보험가입자산

당기말 현재 당사가 보험에 가입한 자산의 내역은 다음과 같습니다.

(단위: 천원)				
보험종류	보험가입자산	장부금액	부보액	보험회사명
동산종합보험	운용리스자산	5,450,302	7,558,497	LIG 손해보험(주)

### 13. 무형자산

당기 중 무형자산의 변동내용은 다음과 같습니다.

(단위: 천원)				
과 목	기초금액	증가액	상각액	기말금액
상표권	-	1,017	(85)	932
소프트웨어	-	8,866	(1,826)	7,040
합 계	-	9,883	(1,911)	7,972

### 14. 차입부채

당기말과 전기말 현재 차입금의 내역은 다음과 같습니다.

(단위: 천원)				
차입금융기관	차입내역	만기일	제 7(당) 기	제 6(전) 기
(주)신한은행	일반자금대출	2014. 06. 11	9,000,000	9,000,000
(주)한국씨티은행	당좌대출	-	-	4,100,000
(주)우리은행	일반자금대출	2014. 12. 19	1,000,000	1,000,000
(주)대구은행	일반자금대출	2014. 05. 31	5,000,000	5,000,000
(주)외환은행	일반자금대출	2014. 10. 27	1,000,000	2,000,000
합 계			16,000,000	21,100,000

### 15. 금융부채의 유동성 위험관리 방법 및 종류별 만기 분석

#### (1) 유동성위험 관리 방법

유동성위험이란 당사가 금융부채에 관련된 의무를 충족하는 데 어려움을 겪게 될 위험을 의미합니다. 당사의 유동성 관리방법은 재무적으로 어려운 상황에서도 받아들일 수 없는 손실이 발생하거나, 당사의 평판에 손상을 입힐 위험 없이, 만기일에 부채를 상환할 수 있는 충분한 유동성을 유지하도록 하는 것입니다.



당사는 부채 상환을 포함하여, 예상 운영비용을 충당하기 위하여 주석 17 에서 설명하고 있는 바와 같이, 금융기관과의 여신한도약정을 유지하고 있습니다.

(2) 당기말 현재 금융부채의 계약상 만기는 다음과 같습니다.

(단위: 천원)				
구 분	장부금액	6 개월이내	6-12 개월	1 년 초과
차입부채	16,000,000	15,000,000	1,000,000	-
미지급비용	74,015	74,015	-	-
리스실행보증금	2,935,846	33,196	279,707	2,622,943
합 계	19,009,861	15,107,211	1,279,707	2,622,943

당사는 이 현금흐름이 유의적으로 더 이른 기간에 발생하거나, 유의적으로 다른 금액일 것으로 기대하지 않습니다.

#### 16. 퇴직급여충당부채

(1) 당기와 전기 중 퇴직급여충당부채의 변동내역은 다음과 같습니다.

(단위: 천원)		
구 분	제 7(당) 기	제 6(전) 기
기초금액	323,204	237,570
퇴직급여설정액	139,873	90,718
퇴직급여지급액	(56,175)	(5,084)
계열사 전입액	162,193	-
기말금액	569,095	323,204

당사는 임직원의 퇴직금 지급에 충당하기 위하여 당기말과 전기말 현재 퇴직급여추계액의 99.9%에 해당하는 금액을 퇴직연금사업자인 (주)신한은행에 납부하고, 동 금액을 퇴직연금운용자산으로 하여 퇴직급여충당부채에서 차감하는 형식으로 표시하고 있습니다. 다만, 퇴직연금운용자산이 퇴직급여충당부채를 초과하는 금액은 기타자산으로 처리하고 있습니다.

(2) 당기말과 전기말 현재 퇴직연금운용자산의 구성내역은 다음과 같습니다.

(단위: 천원)		
구 분	제 7(당) 기	제 6(전) 기
단기금융예치금	568,761	323,267

#### 17. 우발부채와 약정사항

당기말 현재 당사가 금융기관과 체결한 주요 약정사항 등의 내역은 다음과 같습니다.

(원화단위: 천원)			
금융기관	약정사항	한도액	실행액
(주)하나은행	수입신용장발행	USD 5,000,000	-
	일반자금대출	5,000,000	-
(주)신한은행	일반자금대출	14,000,000	9,000,000
(주)우리은행	일반자금대출	4,000,000	1,000,000
(주)외환은행	일반자금대출	5,000,000	1,000,000
(주)대구은행	일반자금대출	10,000,000	5,000,000
합 계		38,000,000 USD 5,000,000	16,000,000 -

#### 18. 자본금

당기말과 전기말 현재 당사의 자본금의 내역은 다음과 같습니다.

구 분	제 7(당) 기	제 6(전) 기
수권주식수	4,000,000 주	4,000,000 주
주당금액	10,000 원	10,000 원
발행주식수	2,000,000 주	2,000,000 주
보통주 자본금	20,000,000 천원	20,000,000 천원

#### 19. 이익잉여금처분계산서

당기와 전기의 이익잉여금처분계산서는 다음과 같습니다.

(단위: 천원)
----------

구 분	제 7(당) 기		제 6(전) 기	
	처분예정일: 2014 년 3 월 24 일		처분확정일: 2013 년 3 월 25 일	
I. 미처분이익잉여금		3,967,806		3,235,378
1. 전기이월미처분이익잉여금	3,235,378		2,409,245	
2. 회계변경 효과	-		(10,902)	
3. 당기순이익	732,428		837,035	
II. 이익잉여금처분액		-		-
III. 차기이월미처분이익잉여금		3,967,806		3,235,378

## 20. 법인세비용

(1) 당기 및 전기의 법인세비용의 산출내역은 다음과 같습니다.

(단위: 천원)			
내 역	제 7(당) 기	제 6(전) 기	
당기 법인세 부담액	266,076	237,537	
일시적차이로 인한 이연법인세 변동액	(61,168)	(3,978)	
자본에 직접 반영된 법인세비용	-	3,076	
법인세비용	204,908	236,635	

(2) 이연법인세자산(부채)는 일시적차이의 실현이 예상되는 회계연도에 적용되는 법인세율을 사용하여 측정하고 있습니다.

(3) 당기 및 전기의 법인세비용차감전순이익과 법인세비용 간의 관계는 다음과 같습니다.

(단위: 천원)			
내 역	제 7(당) 기	제 6(전) 기	
법인세비용차감전순이익	937,336	1,073,670	
적용세율에 따른 세부담액	204,908	236,635	
조정사항	-	-	
법인세비용	204,908	236,635	

(단위: 천원)		
내역	제 7(당) 기	제 6(전) 기
유효세율	21.9%	22.0%

(4) 일시적차이 및 이연법인세자산(부채)의 증감내역은 다음과 같습니다.

① 제 7(당) 기

(단위: 천원)								
관련 계정과목	차감할(가산할) 일시적차이				이연법인세자산(부채)			
	기초잔액	증가	감소	기말잔액	기초잔액	증가	감소	기말잔액
미수수익	(181,010)	-	(181,010)	-	(39,822)	-	(39,822)	-
미지급비용	15,137	18,013	15,137	18,013	3,330	3,963	3,330	3,963
퇴직급여충당부채	258,564	139,873	18,124	380,313	56,884	30,772	3,987	83,669
퇴직연금운용자산	(258,564)	(139,873)	(18,124)	(380,313)	(56,884)	(30,772)	(3,987)	(83,669)
대손충당금	-	94,151	-	94,151	-	20,713	-	20,713
합 계	(165,873)	112,164	(165,873)	112,164	(36,492)	24,676	(36,492)	24,676

② 제 6(전) 기

(단위: 천원)								
관련 계정과목	차감할(가산할) 일시적차이				이연법인세자산(부채)			
	기초잔액	증가	감소	기말잔액	기초잔액	증가	감소	기말잔액
미수수익	(183,953)	(181,010)	(183,953)	(181,010)	(40,470)	(39,822)	(40,470)	(39,822)
미지급비용	-	15,137	-	15,137	-	3,330	-	3,330
퇴직급여충당부채	184,554	77,773	3,763	258,564	40,602	17,110	828	56,884
퇴직연금운용자산	(184,554)	(77,773)	(3,763)	(258,564)	(40,602)	(17,110)	(828)	(56,884)
합 계	(183,953)	(165,873)	(183,953)	(165,873)	(40,470)	(36,492)	(40,470)	(36,492)

(5) 당기 및 전기 중 자본에 직접 부가되거나 차감된 당기 법인세부담액과 이연법인세 내역은 다음과 같습니다.

(단위: 천원)				
내역	제 7(당) 기		제 6(전) 기	
	금액	이연법인세효과	금액	이연법인세효과
유급휴가	-	-	13,978	3,076

(6) 상계전 총액기준에 의한 이연법인세자산과 부채 및 미지급법인세와 미수법인세환급액의 내역은 다음과 같습니다.

(단위: 천원)						
계정과목	제 7(당) 기			제 6(전) 기		
	유동	비유동	합계	유동	비유동	합계
이연법인세자산	24,676	83,669	108,345	3,330	56,884	60,214
이연법인세부채	-	(83,669)	(83,669)	(39,822)	(56,884)	(96,706)
당기법인세부채(총액)			266,076			237,537
당기법인세자산			(118,471)			(163,519)
당기법인세부채(순액)			147,605			74,018

## 21. 부가가치 관련자료

당기와 전기의 영업비용에 포함된 부가가치계산에 필요한 자료는 다음과 같습니다.

(단위: 천원)		
계정과목	제 7(당) 기	제 6(전) 기
급여(상여 포함)	699,028	670,445
퇴직급여	139,873	90,718
복리후생비	91,843	79,101
지급임차료	135,839	71,981
감가상각비(운용리스감가상각비 포함)	1,537,235	1,531,760
세금과공과	30,159	31,169

## 22. 재무제표의 사실상의 확정일

당사의 재무제표는 2014 년 2 월 27 일자 이사회에서 사실상 확정되었으며, 2014 년 3 월 24 일자 주주총회에서 최종승인될 예정입니다.

7. 연결재무제표감사보고서 : 해당사항 없음

8. 연결재무상태표 : 해당사항 없음

9. 연결손익계산서 : 해당사항 없음

10. 연결자본변동표 : 해당사항 없음

11. 연결현금흐름표 : 해당사항 없음

12. 연결재무제표 주석사항 : 해당사항 없음

## Ⅷ. 기타사항

### 1. 임원현황

(2013년 12월 31일 현재)

성명	직위	생년 월일	담당 업무	주요 경력	최초 선임일	최근 선임일	임기 만기일	상근 여부
조상호	대표이사	51.01.25	대표이사	SPC그룹 총괄사장	2007.03.07	2013.03.30	2016 정기주총	상근
김득수	사내이사	65.08.15	-	SPC그룹 총괄구매본부장	2013.03.30	2013.03.30	2016 정기주총	비상근
박승현	사외이사	45.07.25	-	(주)선바이오투윅 대표이사	2013.03.30	2013.03.30	2016 정기주총	비상근
정창섭	감사	74.07.09	감사	SPC그룹 법무부문장	2011.07.28	2011.07.28	2014 정기주총	비상근

2. 영업점 현황 : 해당사항 없음

3. 민원현황 : 해당사항 없음



#### 4. 주요 용어해설

용어	내용(용어해설 및 주요산식)	관련페이지
조정자기자본비율	$\text{조정자기자본} / \text{조정총자산} \times 100$	13
단순자기자본비율	$\text{자기자본} / \text{총자산} \times 100$	13
손실위험도가중부실채권비율	$(\text{고정채권} \times 20\% + \text{회수의문채권} \times 75\% + \text{추정손실채권} \times 100\%) / \text{총채권} \times 100$	13
고정이하채권비율	$\text{고정이하분류채권등} / \text{총채권등} \times 100$	13
연체채권비율	$\text{연체채권(지급보증대지급금 포함)} / \text{총채권등} (\text{지급보증대지급금 포함}) \times 100$	13
대주주에 대한 신용공여비율	$\text{대주주 신용공여액} / \text{자기자본} \times 100$	13
연체채권비율	$\text{대손충당금 잔액} / \text{대손충당금 최소의무적립액} \times 100$	13
총자산이익률	$\text{당기순이익} / \text{총자산(평잔)} \times 100$	13
자기자본이익률	$\text{당기순이익} / \text{자기자본} \times 100$	14
총자산경비율	$\text{총경비} / \text{총자산(평잔)} \times 100$	14
수지비율	$\text{영업비용} / \text{영업수익} \times 100$	14
원화유동성자산비율	$90\text{일이내에 만기가 도래하는 원화유동성자산} / 90\text{일이내에 만기가 도래하는 원화유동성부채} \times 100$	14
업무용유형자산비율	$\text{업무용유형자산} / \text{자기자본} \times 100$	14
생산성	$\text{영업이익} / \text{직원수} \times 100$ $\text{총여신액} / \text{직원수} \times 100$	14